



POLSKA
FEDERACJA
ROLNA



ul. Hoża 66/68, 00-682 Warszawa

Przegląd prasy | poniedziałek, 21 sierpnia 2023

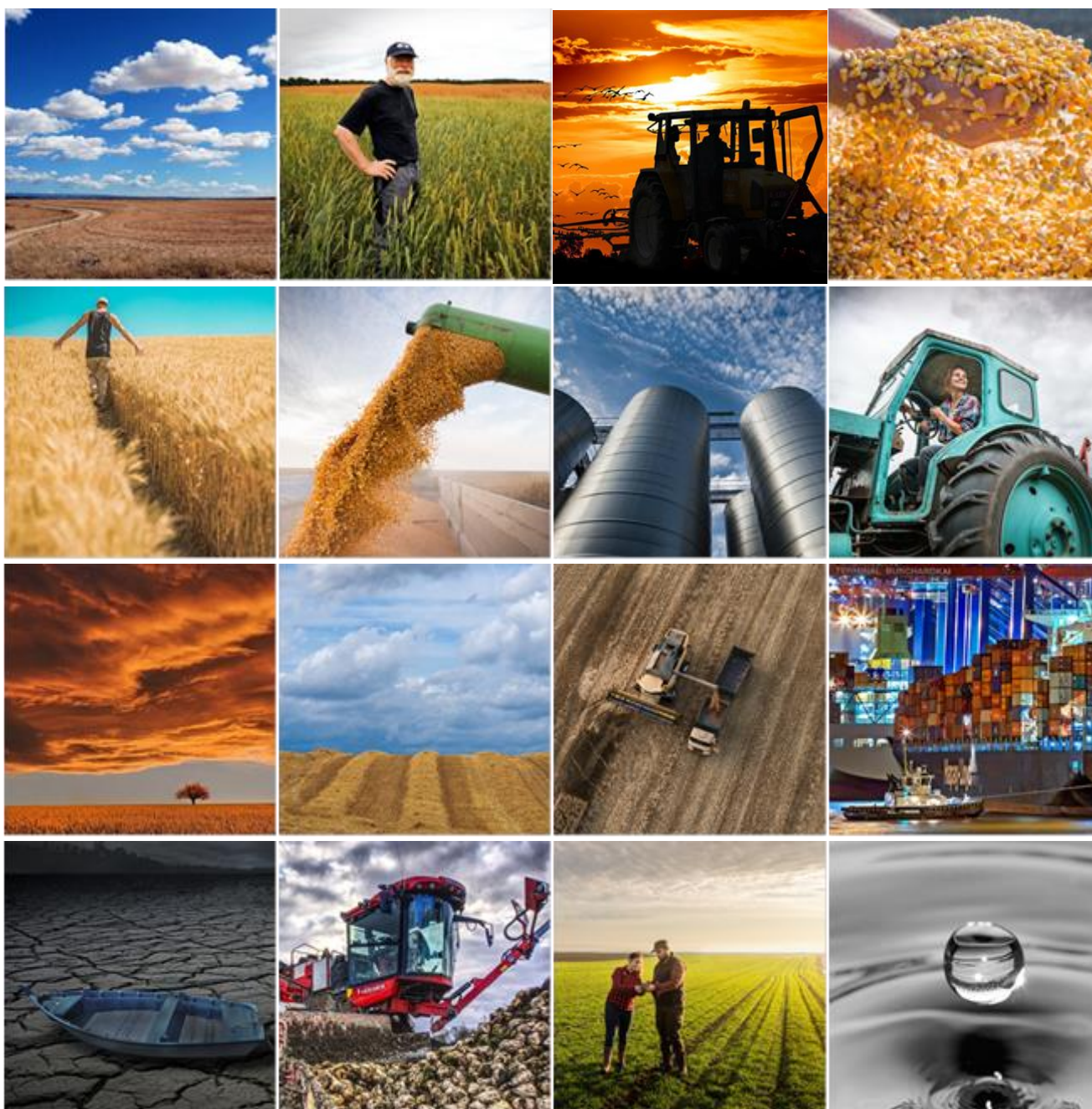

+48 22 372 03 48



biuro@federacjarolna.pl



www.federacjarolna.pl

Spis treści

Notowania.....	3
Wnioski za zwrot akcyzy za paliwo do końca sierpnia. Dopłaty na nowych zasadach	4
KE: wszelkie apele o przedłużenie środków zapobiegawczych w sprawie ukraińskiego zboża poza 15 września są przedwczesne.....	4
PSPO: kolejny rekord przerobu rzepaku i produkcji oleju rzepakowego w Polsce	4
Średnia cena skupu bydła w UE ustabilizowała się.....	5
Wyłączanie gruntu z produkcji. Kiedy rolnik nie musi płacić?	5
KOWR podsumowuje półrocze. Polska najwięcej przychodów uzyskuje z eksportu zbóż, mięsa i papierosów	5
Rynek Wenezueli otwarty na pszenicę konsumpcyjną z Polski	6
Wysoce zjadliwa grypa ptaków – Filipiny uznały regionalizację	6
702 mln zł na kontach ponad 65 tys. rolników, którzy do 14 kwietnia 2023 r. sprzedali pszenicę, kukurydzę lub grykę	6
Ponad 672 mln zł na kontach rolników, którzy sprzedali pszenicę lub grykę po 14 kwietnia	7
Wstępne podsumowanie zakończonego 14 sierpnia naboru wniosków o dopłaty do materiału siewnego	7
Aukcja w Janowie Podlaskim.....	7
Polska dołącza do EFSA w ogólnoeuropejskiej kampanii na rzecz powstrzymania afrykańskiego pomoru świń (#StopASF).....	8
Ułatwienia dla inwestycji w zakresie biogazowni rolniczych	8
Jak się przygotować do konkurencji z rolnictwem Ukrainy? Debata TEP i „Rzeczpospolitej”	8
ZAŁĄCZNIK.....	9

Notowania

CenyRolnicze.pl | 21 sierpnia 2023



PSZENICA KONS	ŻYTO KONSUMPCYJNE	JĘCZMIEŃ BROWARNY	OWIES KONSUMPCYJNY
Średnia cena zł/t: 893,16	Średnia cena zł/t: 645,00	Średnia cena zł/t: 680,00	Średnia cena zł/t: 730,00
MIN - MAX: 740,00 - 1 060,00	MIN - MAX: 550,00 - 750,00	MIN - MAX: 610,00 - 780,00	MIN - MAX: 600,00 - 820,00
PSZENICA PASZ.	ŻYTO PASZOWE	PSZENŻYTO	JĘCZMIEŃ PASZOWY
Średnia cena zł/t: 767,58	Średnia cena zł/t: 592,08	Średnia cena zł/t: 711,07	Średnia cena zł/t: 676,40
MIN - MAX: 700,00 - 850,00	MIN - MAX: 550,00 - 650,00	MIN - MAX: 630,00 - 800,00	MIN - MAX: 590,00 - 800,00
GROCH	ŁUBIN ŻŁÓTY	ŁUBIN WĄSKOLISTNY	BOBIK
Średnia cena zł/t: 1 049,29	Średnia cena zł/t: 1 095,00	Średnia cena zł/t: 1 095,00	Średnia cena zł/t: 1 047,50
MIN - MAX: 930,00 - 1 240,00	MIN - MAX: 1 000,00 - 1 280,00	MIN - MAX: 970,00 - 1 380,00	MIN - MAX: 1 000,00 - 1 160,00
RZEPAK	KUKURYDZA	MLEKO	ŻYWIEC WIEPRZOWY
Średnia cena zł/t: 1 816,02	Średnia cena zł/t: 818,67	Średnia cena zł/l: 1,78	Średnia cena zł/kg: 7,75
MIN - MAX: 1 670,00 - 1 930,00	MIN - MAX: 750,00 - 930,00	MIN - MAX: 1,75 - 1,80	MIN - MAX: 6,80 - 9,50
MATF Pszenica 233,00€/t	MATF Kukurydza 216,00€/t		

Wnioski za zwrot akcyzy za paliwo do końca sierpnia. Dopłaty na nowych zasadach

Farmer.pl | Autor : Monika Chlebosz | 18.08.2023 | Fot. Shutterstock

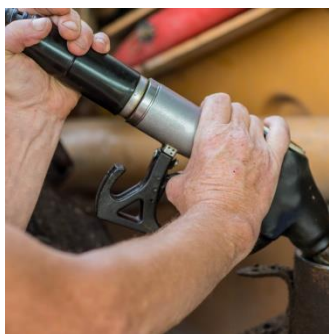

1 sierpnia to data, od której rolnicy mogą składać wnioski o zwrot akcyzy za paliwo rolnicze na nowych zasadach. Podpowiadamy, jakie są zasady dopłat i jakie dokumenty należy złożyć, aby je otrzymać.

Wnioski o zwrot akcyzy za paliwo rolnicze można składać pomiędzy 1 a 31 sierpnia 2023 r. w urzędzie gminy, na terenie której zarejestrowane jest gospodarstwo.

[Czytaj dalej...](#)

KE: wszelkie apele o przedłużenie środków zapobiegawczych w sprawie ukraińskiego zboża poza 15 września są przedwczesne

Agropolska.pl | Autor : Łukasz Osiński PAP, Dariusz Kucman | 18.08.2023 | Fot. Dariusz Kucman



Wraz z postępującymi żniwami, na polach pojawiają się także rozrzutniki z obornikiem. Przypominamy, że w sytuacji zgłoszenia praktyki w ramach ekoschematu: Wymieszanie obornika na gruntach ornych w ciągu 12 godzin od jego aplikacji obowiązuje kilka ważnych zasad. Jakich?

[Czytaj dalej...](#)

PSPO: kolejny rekord przerobu rzepaku i produkcji oleju rzepakowego w Polsce

Agropolska.pl | Autor : Dariusz Kucman | 17.08.2023 | Fot. Dariusz Kucman



Polskie Stowarzyszenie Producentów Oleju (PSPO) podsumowało przerób nasion rzepaku w I połowie 2023 roku i całym sezonie 2022/2023 w zrzeszonych w tej organizacji tłoczniach.

Przerobiły one w I półroczu 2023 roku łącznie 1 691 tys. ton rzepaku, a więc aż o 107 tys. ton więcej w porównaniu do analogicznego okresu w 2022 roku, co łącznie z bardzo wysokim przerobem w okresie lipiec – grudzień 2022 roku (1 688 tys. ton) pozwoliło ustanowić nowy rekord przerobowy nasion w Polsce - w ujęciu sezonowym.

[Czytaj dalej...](#)

Średnia cena skupu bydła w UE ustabilizowała się

Agropolska.pl | Autor : Remigiusz Kryszewski | 17.08.2023 | Fot. Remigiusz Kryszewski



Ceny żywca wołowego w krajach Wspólnoty w pierwszym tygodniu sierpnia ustabilizowały się na poziomie 479,71 euro za 100 kg (około 2141 zł). W Polsce za ten żywiec płacono o 1,25 euro za 100 kg więcej niż przed tygodniem.

W Unii Europejskiej, jak podaje Biuro Analiz i Strategii Krajowego Ośrodka Wsparcia Rolnictwa, w dniach od 31 lipca do 6 sierpnia średnia cena zakupu bydła rzeźnego klasy R3 wyniosła 479,71 euro za 100 kg, co w przeliczeniu na polską walutę daje około 2141 zł.

[Czytaj dalej...](#)

Wyłączanie gruntu z produkcji. Kiedy rolnik nie musi płacić?

Agropolska.pl | Autor : Dariusz Kucman | 17.08.2023 | Fot. Dariusz Kucman



W związku z np. podejmowanymi dodatkowymi działalnościami rolnicy dążą do wyłączenia określonego kawałka gruntów z produkcji stricte rolnej. Interpretację prawną z tym związaną przekazało ministerstwo.

Na prośbę rolników Lubelska Izba Rolnicza zwróciła się z wnioskiem o wyrażenie stanowiska przez resort rolnictwa w zakresie interpretacji przepisu art. 12b ust. 1 ustawy z 3 lutego 1995 roku o ochronie gruntów rolnych i leśnych. Przepis określa wyjątki, kiedy rolnik nie ma obowiązku uiszczania należności i opłat z tytułu wyłączenia

gruntów z produkcji rolniczej.

[Czytaj dalej...](#)

KOWR podsumowuje półrocze. Polska najwięcej przychodów uzyskała z eksportu zbóż, mięsa i papierosów

Agropolska.pl | Autor : Anna Wysoczańska PAP, Dariusz Kucman | 19.08.2023 | Fot. Krzysztof Zacharuk



W pierwszym półroczu tego roku, największe przychody Polska osiągnęła z eksportu mięsa i jego przetworów, ziarna zbóż i przetworów, wyrobów tytoniowych oraz produktów mlecznych. W tym okresie wartość wywozu żywności wyniosła 25,6 mld euro i była ok. 16 proc. wyższa niż przed rokiem - poinformował PAP Krajowy Ośrodek Wsparcia Rolnictwa (KOWR).

[Czytaj dalej...](#)

Rynek Wenezueli otwarty na pszenicę konsumpcyjną z Polski

Agropolska.pl | Autor : Dariusz Kucman | 18.08.2023 | Fot. Dariusz Kucman



Wenezuela dopuściła możliwość przywozu pszenicy konsumpcyjnej z Polski. Po wizycie przedstawicieli tamtejszych służb ustalono wymagania fitosanitarne dla tego ziarna.

„W związku z zainteresowaniem polskich przedsiębiorców sprzedażą zbóż do Wenezueli, Główny Inspektorat Ochrony Roślin i Nasiennictwa, przy zaangażowaniu Instytutu Ochrony Roślin - Państwowego Instytutu Badawczego, Ministerstwa Rolnictwa i Rozwoju Wsi oraz przedstawicieli branży zbożowej (m.in. Izby Zbożowo-Paszowej), podjął stosowne działania w celu umożliwienia realizacji eksportu pszenicy konsumpcyjnej na ten rynek” – przekazuje w komunikacie Państwowa Inspekcja Ochrony Roślin i Nasiennictwa.

[Czytaj dalej...](#)

Wysoce zjadliwa grypa ptaków – Filipiny uznały regionalizację

Gov.pl | Autor : MRiRW | 18.08.2023 | Fot. AdobeStock



Władze Filipin uznały polski system regionalizacji na poziomie województw w odniesieniu do wysoce zjadliwej grypy ptaków (HPAI). O swojej decyzji filipińskie władze poinformowały we wtorek 15 sierpnia br.

[Czytaj dalej...](#)

702 mln zł na kontach ponad 65 tys. rolników, którzy do 14 kwietnia 2023 r. sprzedali pszenicę, kukurydzę lub grykę

Gov.pl | Autor : ARiMR | 16.08.2023 | Fot. AdobeStock

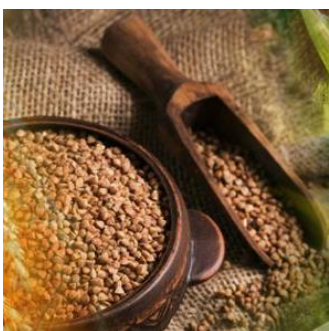

W zakończonym 30 czerwca 2023 r. naborze dla producentów pszenicy, kukurydzy lub gryki, którzy ponieśli straty spowodowane wojną na Ukrainie, ARiMR zarejestrowała 69,38 tys. wniosków o pomoc. Jednym z warunków skorzystania z takiego wsparcia było sprzedanie ziarna w okresie od 1 grudnia 2022 r. do 14 kwietnia 2023 r. uprawnionemu podmiotowi. Trwają wypłaty pomocy – do 16 sierpnia na konta bankowe ponad 65 tys. rolników wpłynęły 706 mln zł.

[Czytaj dalej...](#)

Ponad 672 mln zł na kontach rolników, którzy sprzedali pszenicę lub grykę po 14 kwietnia

Gov.pl | Autor : ARiMR | 18.08.2023 | Fot. AdobeStock



Trwa wypłata pieniędzy producentom rolnym, którzy ubiegali się o wsparcie w związku ze sprzedażą między 15 kwietnia a 15 lipca 2023 r. pszenicy lub gryki. Od początku wypłat, czyli od 4 sierpnia 34,3 tys. rolników otrzymało ponad 672 mln zł. Pomoc ta pochodzi z budżetu krajowego.

Przypominamy, że do 31 lipca 2023 r. biura powiatowe Agencji Restrukturyzacji i Modernizacji Rolnictwa przyjmowały wnioski od producentów pszenicy i gryki, którzy sprzedali ziarno między 15 kwietnia a 15 lipca 2023 r. O taką pomoc ubiega się ponad 117,5 tys. rolników. Od 4 sierpnia na konta 34,3 tys. z nich wpłynęło ponad 672 mln zł.

[Czytaj dalej...](#)

Wstępne podsumowanie zakończonego 14 sierpnia naboru wniosków o dopłaty do materiału siewnego

Gov.pl | Autor : ARiMR | 14.08.2023 | Fot. AdobeStock



Do 14 sierpnia 2023 r. można się było ubiegać o przyznanie dopłat do materiału siewnego kategorii elitarny lub kwalifikowany. Ta pomoc uruchomiona została w ramach wsparcia dla rolników, którym zagraża utrata płynności finansowej w związku z ograniczeniami na rynku rolnym spowodowanymi wojną na Ukrainie. Ze wstępnych statystyk wynika, że wnioski złożyło blisko 49 tys. rolników.

[Czytaj dalej...](#)

Aukcja w Janowie Podlaskim

Gov.pl | Autor : MRiRW | 14.08.2023 | Fot. MRiRW



Trwa 45. Narodowy Pokaz Koni Czystej Krwi Arabskiej w Janowie Podlaskim. W niedzielę odbyła się aukcja Pride of Poland. Sprzedano 14 koni za łączną kwotę ponad 2,1 mln euro. Najwyższą cenę na licytacji – 810 tys. euro – osiągnęła klacz El Esmera ze stadniny w Michałowie.

Narodowy Pokaz Koni Arabskich Czystej Krwi odbywa się od 11 do 13 sierpnia 2023 r. w Janowie Podlaskim. Jego częścią jest aukcja Pride of Poland.

[Czytaj dalej...](#)

Polska dołącza do EFSA w ogólnoeuropejskiej kampanii na rzecz powstrzymania afrykańskiego pomoru świń (#StopASF)

Gov.pl | Autor : KOWR | 18.08.2023 | Fot. ID



Europejski Urząd ds. Bezpieczeństwa Żywności (EFSA) wraz z Głównym Inspektorem Weterynarii łączą siły w 2023 r. w ogólnoeuropejskiej kampanii wspierającej walkę z afrykańskim pomorem świń (ASF). Czwarta edycja kampanii #StopASF ma na celu zwiększenie świadomości wśród rolników, myśliwych i lekarzy weterynarii w osiemnastu krajach europejskich, w tym w Polsce. Tematyka kampanii dotyczy tej niezwykle zaraźliwej choroby i zachęca do podjęcia działań w celu powstrzymania jej rozprzestrzeniania się.

[Czytaj dalej...](#)

Ułatwienia dla inwestycji w zakresie biogazowni rolniczych

Gov.pl | Autor : KOWR | 18.08.2023 | Fot. KOWR



11 września 2023 r. wejdą w życie przepisy ustawy z dnia 13 lipca 2023 r. o ułatwieniach w przygotowaniu i realizacji inwestycji w zakresie biogazowni rolniczych, a także ich funkcjonowaniu (Dz. U. poz. 1597), które wprowadzają szereg ułatwień dla inwestycji w zakresie biogazowni rolniczych.

[Czytaj dalej...](#)

Jak się przygotować do konkurencji z rolnictwem Ukrainy? Debata TEP i „Rzeczpospolitej”

Rp.pl | Autor : Rzeczpospolita | 16.08.2023 | Fot. RP



Wojna w Ukrainie i jej skutki okazały się dużym wyzwaniem dla polskiego rolnictwa (liberalizacja handlu, konkurencyjność, zakłócenia dostaw i wysokie ceny surowców energetycznych). W tym kontekście pojawia się pytanie o zagrożenia dla bezpieczeństwa żywnościowego.

Proces przekształceń strukturalnych w polskim rolnictwie przebiega zbyt wolno. Łatwy dostęp do płatności bezpośrednich podtrzymuje egzystencję wielu drobnych, niskotowarowych gospodarstw, a nieracjonalny podział środków w Krajowym Planie Strategicznym ogranicza wzrost konkurencyjności sektora.

[Czytaj dalej...](#)

ZAŁĄCZNIK

Wnioski za zwrot akcyzy za paliwo do końca sierpnia. Dopłaty na nowych zasadach

Farmer.pl | Autor : Monika Chlebosz | 18.08.2023 | Fot. Shutterstock

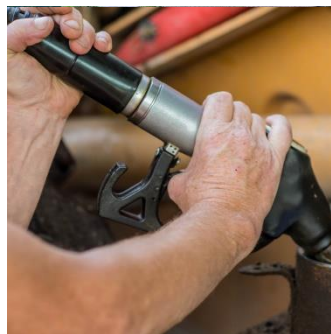

1 sierpnia to data, od której rolnicy mogą składać wnioski o zwrot akcyzy za paliwo rolnicze na nowych zasadach. Podpowiadamy, jakie są zasady dopłat i jakie dokumenty należy złożyć, aby je otrzymać.

Wnioski o zwrot akcyzy za paliwo rolnicze można składać pomiędzy 1 a 31 sierpnia 2023 r. w urzędzie gminy, na terenie której zarejestrowane jest gospodarstwo.

To już drugi nabór w tym roku. Tym razem jednak obowiązują inne zasady niż przy naborach poprzednich.

Pierwsza zmiana dotyczy rozszerzenia grona rolników, którzy mogą wnioskować o zwrot. Druga ze zmian dotyczy samej stawki zwrotu.

Zwrot w wysokości 1,46 zł czy 2 zł?

Według nowych przepisów stawka zwrotu podatku akcyzowego za 1 litr oleju napędowego wynosi:

- 2 zł/ 1 litr ON dla małych i średnich gospodarstw na podstawie faktur zakupu ON w okresie 01.02.2023 r. – 31.07.2023 r.;
- 1,46 zł/1 litr ON dla dużych przedsiębiorstw rolnych, na podstawie faktur zakupu ON w okresie 01.02.2023 r. – 31.07.2023 r.;
- 1,20 zł/l ON dla wszystkich gospodarstw i przedsiębiorstw rolnych posiadających w 2022 r. świnie, owce, kozy i konie na podstawie faktur zakupu ON w okresie 01.08.2022 r. – 31.01.2022 roku.

Jakie są limity?

Oczywiście zwrot nie jest przyznawany do całości wykorzystanego w gospodarstwie paliwa. Aktualne limity wynoszą:

- 110 l/ha użytków rolnych za paliwo zużyte od 1 lutego 2023 r. do 31 lipca 2023 r
- 40 l na każdy DJP bydła za paliwo zużyte od 1 lutego 2023 r. do 31 lipca 2023 r
- 40 l na każdy DJP koni, kóz i owiec za paliwo zużyte od 1 sierpnia 2022 r. do 31 lipca 2023 r
- 4 l na każdy DJP świń za paliwo zużyte od 1 sierpnia 2022 r. do 31 lipca 2023 r.

Obowiązujące obecnie współczynniki przeliczenia sztuk zwierząt hodowlanych na jednostki przeliczeniowe:

Bydło

- Buhaje powyżej 6. miesiąca do 1 roku – 0,36
- Buhaje powyżej 1 roku do 18. miesiąca – 0,9
- Buhaje powyżej 18. miesiąca – 1,4
- Cielęta do 6. miesiąca – 0,15
- Jałówki powyżej 6. miesiąca do 1 roku – 0,3
- Jałówki powyżej 1 roku do 18. miesiąca – 0,8
- Krowy powyżej 18. miesiąca – 1

Owce

- Owce samice powyżej 1,5 roku – 0,1
- Tryki powyżej 1,5 roku – 0,12
- Jagnięta do 3,5 miesiąca – 0,05
- Jarlaki tryczki powyżej 3,5 miesiąca do 1,5 roku – 0,08
- Jarlaki maciorki powyżej 3,5 miesiąca do 1,5 roku – 0,1

Kozy

- Kozy matki powyżej 1,5 roku – 0,15
- Kozłęta do 3,5 miesiąca – 0,05
- Kozłęta powyżej 3,5 miesiąca do 1,5 roku – 0,08
- Pozostałe kozy – samce powyżej 1,5 roku – 0,01
- Konie ras dużych Ogiery, klacze i wałachy powyżej 3 lat – 1,2
- Żrebaki powyżej 2 lat do 3 lat – 1
- Żrebaki powyżej 1 roku do 2 lat – 0,8
- Żrebaki powyżej 6. miesiąca do 1 roku – 0,5
- Żrebięta do 6. miesiąca – 0,3

Konie ras małych

- Ogiery, klacze i wałachy powyżej 3 lat – 0,6
- Żrebaki powyżej 2 lat do 3 lat – 0,5
- Żrebaki powyżej 1 roku do 2 lat – 0,35
- Żrebaki powyżej 6. miesiąca do 1 roku – 0,2
- Żrebięta do 6. miesiąca – 0,12

Niezbędne dokumenty

Należy pamiętać, że rolnicy, którzy uprawiają ziemię i jednocześnie hodują zwierzęta gospodarskie będą musieli złożyć dwa oddzielne wnioski. Jeden z nich to formularz dot. użytków rolnych i bydła, a drugi to wprowadzony w 2023 roku formularz dotyczący świń, owiec, kóz i koni. Dodatkowo rolnik ubiegający się o zwrot akcyzy do paliwa rolniczego wykorzystanego w chowie zwierząt musi dołączyć dokument wydany przez kierownika biura powiatowego ARiMR zawierający informacje o liczbie świń lub liczbie dużych jednostek przeliczeniowych bydła, owiec, kóz lub koni.

W przypadku, gdy gospodarstwo należy do kilku osób zwrot przysługuje jednemu z właścicieli, pod warunkiem, że pozostali współnicy wyrazili pisemną zgodę, która należy dołączyć do wniosku. Jedynym odstępstwem od tej reguły jest wspólnota małżeńska. W przypadku współmałżonka nie będą konieczne dodatkowe dokumenty.

Do wniosku o zwrot akcyzy do paliwa rolniczego należy dołączyć faktury VAT lub ich kopie potwierdzające zakup oleju napędowego do produkcji rolnej w okresie od 1 lutego 2023 r. do 31 lipca 2023 r. na gruntach ornych i przy chowie bydła oraz przy produkcji świń, owiec, kóz lub koni w okresie od 1 sierpnia 2022 r. do 31 lipca 2023 r.

Aby bezproblemowo uzyskać zwrot należy pamiętać, że przysługuje on na olej napędowy oznaczony następującymi kodami.

- od CN 2710 19 43 do 2710 19 48,
- od CN 2710 20 11 do CN 2710 20 19,
- oraz CN 3826 00.

Kiedy będą wypłacane pieniądze za paliwo rolnicze?

Urząd ma 30 dni od daty wpłynięcia wniosku na wydanie decyzji o przyznaniu zwrotu. Pieniądze mają trafić na konta rolników w okresie od 2 do 31 października 2023 roku.

[Link do pełnego artykułu](#)

[Zamknij >](#)

KE: wszelkie apele o przedłużenie środków zapobiegawczych w sprawie ukraińskiego zboża poza 15 września są przedwczesne

Agropolska.pl | Autor : Łukasz Osiński PAP, Dariusz Kucman | 18.08.2023 | Fot. Dariusz Kucman



Wszelkie apele o przedłużenie środków zapobiegawczych w sprawie ukraińskich produktów rolnych poza 15 września są w tej chwili z naszego punktu widzenia przedwczesne - poinformował na konferencji prasowej w Brukseli rzecznik Komisji Europejskiej Balazs Ujvari. Chodzi o tymczasowy zakaz eksportu do pięciu krajów UE ukraińskich pszenicy, kukurydzy, rzepaku i słonecznika.

Ujvari powiedział, że w sprawie wywozu ukraińskich produktów rolnych KE pracuje intensywnie z państwami członkowskimi, Ukrainą ale także Mołdawią, aby rozwiązać problemy logistyczne i zwiększyć przepustowość tzw. korytarzy solidarności.

Jak dodał, prace toczą się w ramach tzw. wspólnej platformy koordynacyjnej, która powstała w maju. Zaznaczył, że KE jest przekonana, że negocjacje poprawią przepustowość korytarzy solidarności, pomimo zerwania przez Rosję umowy w sprawie przewozu ukraińskiego zboża przez Morze Czarne.

"Wszelkie apele o przedłużenie środków zapobiegawczych poza 15 września są w tej chwili z naszego punktu widzenia przedwczesne" - zaznaczył rzecznik dodając, że zdaniem KE należy dać czas platformie na pracę.

Pod koniec kwietnia Komisja Europejska upoważniła pięć sąsiadujących z Ukrainą państw UE - Polskę, Węgry, Słowację, Bułgarię i Rumunię - do wprowadzenia zakazu obrotu na swoim terytorium ukraińską pszenicą, kukurydzą, rzepakiem i słonecznikiem, pod warunkiem, że umożliwią one tranzyt do innych krajów.

Te tymczasowe ograniczenia, mające na celu złagodzenie oddziaływania masowego napływu ukraińskich produktów rolnych na lokalne rynki, mają wygasnąć w połowie września. W lipcu pięć państw wezwało do ich przedłużenia do końca roku.

W lipcu po spotkaniu ministrów rolnictwa państw UE w Brukseli szef polskiego resortu rolnictwa Robert Telus oświadczył, że jeżeli tak będzie potrzeba, to na pewno do Polski zboże z Ukrainy po 15 września nie będzie wpływać.

Telus mówił, że ma nadzieję, że Polska nie będzie musiała używać jednostronnych rozwiązań, które zapowiedział wcześniej premier Mateusz Morawiecki.

„Oczywiście jeżeli będzie taka potrzeba, to będziemy musieli, bo interes naszych rolników jest dla nas najważniejszy. Ale mam taką nadzieję, że to się rozwiąże bez używania tych narzędzi. Chcę jeszcze raz powiedzieć za premierem Mateuszem Morawieckim, że jeżeli taka będzie potrzeba, to na pewno do Polski zboże po 15 września również nie będzie wpływać. To jest taka pewna deklaracja” – wskazał.

[Link do pełnego artykułu](#)

[Zamknij >](#)

PSPO: kolejny rekord przerobu rzepaku i produkcji oleju rzepakowego w Polsce

Agropolska.pl | Autor : Dariusz Kucman | 17.08.2023 | Fot. Dariusz Kucman



Polskie Stowarzyszenie Producentów Oleju (PSPO) podsumowało przerób nasion rzepaku w I połowie 2023 roku i całym sezonie 2022/2023 w zrzeszonych w tej organizacji tłoczniach.

Przerobiły one w I półroczu 2023 roku łącznie 1 691 tys. ton rzepaku, a więc aż o 107 tys. ton więcej w porównaniu do analogicznego okresu w 2022 roku, co łącznie z bardzo wysokim przerobem w okresie lipiec – grudzień 2022 roku (1 688 tys. ton) pozwoliło ustanowić nowy rekord przerobowy nasion w Polsce - w ujęciu sezonowym.

„W sezonie 2022/2023 przerób rzepaku w zakładach członkowskich PSPO wyniósł bowiem 3 379 tys. ton, tj. o 146 tys. ton więcej w porównaniu do poprzedniego sezonu 2021/2022 i o 121 tys. ton więcej w zestawieniu z dotychczas rekordowym sezonem 2020/2021” – wskazuje w komunikacie PSPO.

Rekord także na oleju

Organizacja zwraca również uwagę na istotny wzrost produkcji oleju surowego, która zwiększyła się w porównaniu do I półrocza 2022 roku o 73 tys. ton do 715 tys. ton.

„To także rekord, co więcej, odnotowany przy rosnącym udziale w przerobie rzepaku zakładów bez ekstrakcji oleju, co potwierdza znaczny wzrost produkcji makuchu (o 65 proc.) z 81 tys. ton w I półroczu 2022 roku do 126 tys. ton w tym samym okresie 2023 roku. Świadczy to o znacznie wyższym średnim zaolejeniu nasion, których kluczowym dostawcą tradycyjnie pozostają krajowi rolnicy” – przekonuje PSPO.

Cytowany w komunikacie Mariusz Szeliga, prezes Zarządu PSPO podkreślił, że spodziewał się, iż ostatnie półrocze jeśli chodzi o przerób rzepaku w Polsce może być wyjątkowo dobre, co wynikało przede wszystkim z dużej dostępności surowca na rynku, ale dokładny obraz tego widoczny jest dopiero po podsumowaniu szczegółowych danych z zakładów PSPO.

Skok zaolejenia nasion

„Mamy nie tylko potwierdzenie wcześniejszych przypuszczeń co do rekordowego przerobu w ostatnim sezonie, ale także miłą niespodziankę jeśli chodzi o istotny skok zaolejenia nasion, co mocno przekłada się na podaż oleju rzepakowego” – stwierdził Szeliga.

„Z jednej strony mamy rekordową produkcję oleju, która w ujęciu sezonowym wyniosła 1424 tys. ton, czyli ponad 100 tys. ton więcej niż w poprzednim sezonie, z drugiej notujemy aż o 5 pp (z 42 do 37 proc. wolumenu oleju surowego) spadek produkcji oleju rafinowanego, tj. z 552 tys. ton do 531 tys. ton, co pośrednio pokazuje jak ważnym kierunkiem zagospodarowania rzepaku w Polsce są biopaliwa” - zaznaczył Adam Stępień, dyrektor generalny PSPO.

Jak dodał, średnio co kwartał do produkcji biodiesla zużywany jest olej rzepakowy odpowiadający wolumenowi 0,5 mln ton nasion i jest to kluczowy kierunek do zachowania obecnego areału uprawy rzepaku w kraju.

[Link do pełnego artykułu](#)

[Zamknij >](#)

Średnia cena skupu bydła w UE ustabilizowała się

Agropolska.pl | Autor : Remigiusz Kryszewski | 17.08.2023 | Fot. Remigiusz Kryszewski



Ceny żywca wołowego w krajach Wspólnoty w pierwszym tygodniu sierpnia ustabilizowały się na poziomie 479,71 euro za 100 kg (około 2141 zł). W Polsce za ten żywiec płacono o 1,25 euro za 100 kg więcej niż przed tygodniem.

W Unii Europejskiej, jak podaje Biuro Analiz i Strategii Krajowego Ośrodka Wsparcia Rolnictwa, w dniach od 31 lipca do 6 sierpnia średnia cena zakupu bydła rzeźnego klasy R3 wyniosła 479,71 euro za 100 kg, co w przeliczeniu na polską walutę daje około 2141 zł.

Cena ta była taka sama jak przed tygodniem oraz o 1,5% niższa niż przed miesiącem, a także o 2% w porównaniu z tym samym okresem ubiegłego roku.

Notowania polskiej wołowiny tej klasy wyrażona w walucie unijnej wyniosła 461,13 euro za 100 kg, co daje około 2058 zł.

Drożej niż w Polsce za żywca wołowy płacono między innymi we Włoszech, gdzie producenci otrzymywali średnio 507,10 euro za 100 kg (2263 zł), czyli o 45,97 euro za 100 kg więcej.

Producenci z Francji otrzymywali średnio 504,35 euro za 100 kg (2251 zł), czyli o 43,22 euro za 100 kg więcej niż w Polsce, a w Hiszpanii 497,84 euro za 100 kg (2222 zł), czyli o 36,71 euro za 100 kg więcej.

W Irlandii cena w skupie ukształtowała się na poziomie 483 euro za 100 kg (2156 zł) i była o 21,94 euro za 100 kg wyższa niż w naszym kraju.

Z kolei niższe ceny o 49,60 euro za 100 kg uzyskiwali w Niderlandach, gdzie średnia cena w skupie bydła wynosiła 411,53 euro za 100 kg (1837 zł).

W Niemczech producenci uzyskiwali o 14,55 euro za 100 kg mniej niż w Polsce, a tamtejsza cena ukształtowała się na poziomie 446,58 euro za 100 kg, czyli około 1993 zł.

[Link do pełnego artykułu](#)

[Zamknij >](#)

Wyłączenie gruntu z produkcji. Kiedy rolnik nie musi płacić?

Agropolska.pl | Autor : Dariusz Kucman | 17.08.2023 | Fot. Dariusz Kucman



W związku z np. podejmowanymi dodatkowymi działalnościami rolnicy dążą do wyłączenia określonego kawałka gruntów z produkcji stricte rolnej. Interpretację prawną z tym związaną przekazało ministerstwo.

Na prośbę rolników Lubelska Izba Rolnicza zwróciła się z wnioskiem o wyrażenie stanowiska przez resort rolnictwa w zakresie interpretacji przepisu art. 12b ust. 1 ustawy z 3 lutego 1995 roku o ochronie gruntów rolnych i leśnych. Przepis określa wyjątki, kiedy rolnik nie ma obowiązku uiszczenia należności i opłat z tytułu wyłączenia gruntów z produkcji rolniczej.

Jak podkreśla LIR, ministerstwo rolnictwa potwierdziło, że obowiązek uiszczenia należności i opłat rocznych nie powstaje jeżeli:

1) wyłączenie gruntów z produkcji dotyczy części gruntu rolnego pod zabudową zagrodową, którego powierzchnia nie przekracza 30 proc. całkowitej powierzchni gruntu rolnego pod zabudową zagrodową w danym gospodarstwie rolnym, nie więcej niż 0,05 ha

2) właściciel gruntów wyłączanych z produkcji, o których mowa w punkcie 1 powyżej, zobowiąże się do dalszego prowadzenia gospodarstwa rolnego, w skład którego wchodzi zabudowa zagrodowa, składając wniosek o wyłączenie tych gruntów z produkcji.

„Ministerstwo podkreśliło także, że jeśli powyższe przesłanki są spełnione, to nie ma znaczenia, jaką działalność będzie prowadził rolnik. Może być to działalność zupełnie niezwiązana z rolnictwem (np. salon kosmetyczny), jak i bezpośrednio skierowana do rolników (np. sprzedaż pasz)” – wskazuje lubelski samorząd rolniczy.

Pełne stanowisko resortu można znaleźć [tutaj](#).

[Link do pełnego artykułu](#)

[Zamknij >](#)

KOWR podsumowuje półrocze. Polska najwięcej przychodów uzyskała z eksportu zbóż, mięsa i papierosów

Agropolska.pl | Autor : Anna Wysoczańska PAP, Dariusz Kucman | 19.08.2023 | Fot. Krzysztof Zacharuk



W pierwszym półroczu tego roku, największe przychody Polska osiągnęła z eksportu mięsa i jego przetworów, ziarna zbóż i przetworów, wyrobów tytoniowych oraz produktów mlecznych. W tym okresie wartość wywozu żywności wyniosła 25,6 mld euro i była ok. 16 proc. wyższa niż przed rokiem - poinformował PAP Krajowy Ośrodek Wsparcia Rolnictwa (KOWR).

"Wzrost wartości polskiego eksportu żywności w pierwszym półroczu 2023 r. był wypadkową nadal wysokich cen transakcyjnych na rynku międzynarodowym oraz popytu na konkurencyjne cenowo i jakościowo produkty wytwarzane przez krajowy sektor rolno-spożywczy" - skomentował zastępca dyrektora generalnego KOWR Marcin Wroński. Jego zdaniem, do wzrostu eksportu rolno-spożywczego, podobnie jak w latach poprzednich, przyczyniały się również działania ze strony przemysłu rolno-spożywczego w kierunku doskonalenia jakości eksportowanych surowców i produktów oraz dywersyfikacji rynków zbytu.

Przede wszystkim rynek Unii Europejskiej

Jak wskazuje KOWR, eksport na rynek UE w okresie styczeń–czerwiec 2023 charakteryzował się znaczną koncentracją geograficzną. Podobnie jak w latach poprzednich produkty rolno-spożywcze z Polski były eksportowane przede wszystkim na rynek Unii Europejskiej, sprzedano tam produkty o wartości 18,8 mld euro (wzrost o 13 proc.), co stanowiło blisko 3/4 przychodów uzyskanych z eksportu towarów rolno-spożywczych ogółem.

W eksporcie do krajów UE największe przychody osiągnięto m.in. ze sprzedaży: papierosów (1,9 mld euro), mięsa drobiowego (1,6 mld euro), produktów mlecznych (1,2 mld euro), pieczywa i wyrobów piekarniczych (993 mln euro), mięsa wołowego (909 mln euro), karmy dla zwierząt (869 mln euro), a także wyrobów czekoladowych (712 mln euro).

Głównym partnerem handlowym Polski pozostały Niemcy. Eksport do tego kraju w okresie styczeń–czerwiec 2023 r. wyniósł 6,4 mld euro i był o 16 proc. większy niż przed rokiem. Do Niemiec eksportowano głównie papierosy, przetwory rybne, mięso drobiowe, karmę dla zwierząt.

Ważnymi odbiorcami polskich artykułów rolno-spożywczych były także: Niderlandy, Francja, Włochy, Czechy.

Łącznie eksport na rynki wymienionych pięciu krajów (Niemcy, Niderlandy, Francja, Włochy i Czechy) wygenerował ponad 12 mld euro przychodów, co stanowiło 47 proc. wartości eksportu rolno-spożywczego.

Wzrost dodatniego salda handlu zagranicznego

O 23 proc., do 6,9 mld euro, wzrosła w pierwszym półroczu 2023 r. wartość sprzedaży żywności do krajów pozaunijnych. Największymi jej odbiorcami była Wielka Brytania i Ukraina, Stany Zjednoczone i Arabia Saudyjska. Głównie na te rynki eksportowano: pszenicę, produkty mleczne, mięso drobiowe, pieczywo i wyroby piekarnicze.

W strukturze towarowej polskiego eksportu produktów rolno-spożywczych dominowało mięso i przetwory mięsne. W okresie styczeń–czerwiec 2023 r. przychody uzyskane ze sprzedaży zagranicznej mięsa i przetworów mięsnych były o 8 proc. wyższe niż rok wcześniej i wyniosły 4,9 mld euro, stanowiąc 19 proc. wartości całego polskiego eksportu produktów rolno-spożywczych.

Drugą pod względem wartości pozycję z 15 proc. udziałem w eksporcie produktów rolno-spożywczych z Polski zajmowało ziarno zbóż i przetwory, których łączna sprzedaż, w porównaniu z pierwszym półroczem 2022 r., wzrosła o 30 proc., do 3,8 mld euro. Z Polski wyeksportowano blisko 6,6 mln ton ziarna zbóż za 1,9 mld euro. W strukturze wywozu dominowała pszenica (52 proc.), której wywieziono 3,4 mln ton.

W pierwszym półroczu br. import żywności wyniósł 16,4 mld euro i był o 9 proc. wyższy niż przed rokiem. Szybsze tempo wzrostu wartości eksportu niż importu spowodowało duży wzrost dodatniego salda handlu zagranicznego, które w okresie styczeń–czerwiec 2023 r. ukształtowało się na poziomie 9,3 mld euro, o 30 proc. wyższym r/r. - poinformował KOWR.

[Link do pełnego artykułu](#)

[Zamknij >](#)

Rynek Wenezueli otwarty na pszenicę konsumpcyjną z Polski

Agropolska.pl | Autor : Dariusz Kucman | 18.08.2023 | Fot. Dariusz Kucman



Wenezuela dopuściła możliwość przywozu pszenicy konsumpcyjnej z Polski. Po wizycie przedstawicieli tamtejszych służb ustalono wymagania fitosanitarne dla tego ziarna.

„W związku z zainteresowaniem polskich przedsiębiorców sprzedażą zbóż do Wenezueli, Główny Inspektorat Ochrony Roślin i Nasiennictwa, przy zaangażowaniu Instytutu Ochrony Roślin - Państwowego Instytutu Badawczego, Ministerstwa Rolnictwa i Rozwoju Wsi oraz przedstawicieli branży zbożowej (m.in. Izby Zbożowo-Paszowej), podjął stosowne działania w celu umożliwienia realizacji eksportu pszenicy konsumpcyjnej na ten rynek” – przekazuje w komunikacie Państwowa Inspekcja

Ochrony Roślin i Nasiennictwa.

Jak dodaje, w dniach 2-7 czerwca odbyła się wizyta robocza w Polsce przedstawicieli organizacji ochrony roślin Wenezueli (Instituto Nacional de Salud Agrícola Integral - INSAI).

„Celem tej wizyty była ocena organizacji eksportu zbóż i systemu certyfikacji oraz ustalenie warunków fitosanitarnych eksportu pszenicy z Polski do Wenezueli. Strona wenezuelska zrealizowała audyt w kilku wybranych miejscach, m.in. w Oddziałach Granicznych w Gdańsku i Gdyni, gdzie zapoznała się z funkcjonowaniem terminali przeładunkowych w tych portach” – wskazuje PIORiN.

Ponadto goście z Wenezueli odwiedzili firmę zajmującą się eksportem zbóż, producenta zbóż oraz akredytowane laboratorium komercyjne, realizujące badania na potrzeby skupu ziarna przez firmy eksportujące.

„W wyniku tych działań polski system organizacji eksportu został przez INSAI oceniony pozytywnie. W związku z tym dopuszczono możliwość eksportu i ustalono wymagania fitosanitarne dla pszenicy konsumpcyjnej eksportowanej z Polski do Wenezueli” – czytamy w komunikacie Inspekcji.

[Wspomniane wymagania są dostępne tutaj.](#)

[Link do pełnego artykułu](#)

[Zamknij >](#)

Wysoce zjadliwa grypa ptaków – Filipiny uznały regionalizację

Gov.pl | Autor : MRiRW | 18.08.2023 | Fot. AdobeStock



Władze Filipin uznały polski system regionalizacji na poziomie województw w odniesieniu do wysoce zjadliwej grypy ptaków (HPAI). O swojej decyzji filipińskie władze poinformowały we wtorek 15 sierpnia br.

Zniesienie zakazu

15 sierpnia 2023 r. zniesiony został zakaz nałożony przez władze Filipin na polski drób. W związku z tym Polska zyskała możliwość eksportu na filipiński rynek mięsa drobiowego, produktów z mięsa drobiowego, jaj wylęgowych i piskląt jednodniowych. Eksport będzie możliwy z towarzyszeniem bilateralnie uzgodnionych świadectw

weterynaryjnych.

Szczegółowe informacje dostępne są na stronie Głównego Inspektoratu Weterynarii:

<https://www.wetgiw.gov.pl/main/aktualnosci/Uznanie-przez-strone-filipinska-systemu-regionalizacji-w-odniesieniu-do-wysoce-zjadliwej-grypy-ptakow-HPAI/idn:2327>

[Zamknij >](#)

702 mln zł na kontach ponad 65 tys. rolników, którzy do 14 kwietnia 2023 r. sprzedali pszenicę, kukurydzę lub grykę

Gov.pl | Autor : ARiMR | 16.08.2023 | Fot. AdobeStock



W zakończonym 30 czerwca 2023 r. naborze dla producentów pszenicy, kukurydzy lub gryki, którzy ponieśli straty spowodowane wojną na Ukrainie, ARiMR zarejestrowała 69,38 tys. wniosków o pomoc. Jednym z warunków skorzystania z takiego wsparcia było sprzedanie ziarna w okresie od 1 grudnia 2022 r. do 14 kwietnia 2023 r. uprawnionemu podmiotowi. Trwają wypłaty pomocy – do 16 sierpnia na konta bankowe ponad 65 tys. rolników wpłynęły 706 mln zł.

Po majowej nowelizacji przepisów o pomoc, poza producentami pszenicy lub kukurydzy, mogli ubiegać się producenci gryki. Do 30 czerwca 2023 r. został wydłużony termin przyjmowania wniosków. Wsparciem została objęta większa powierzchnia upraw – 300 ha. Oprócz tego wzrosły stawki pomocy. Rolnicy, którzy złożyli wnioski przed wejściem w życie znowelizowanego rozporządzenia (nabór rozpoczął się 13 kwietnia), mieli czas na korekty w dokumentacji.

Bez zmian pozostał przedział czasowy, w którym pszenica, kukurydza lub gryka zostały sprzedane. Ten okres to 1 grudnia 2022 r. – 14 kwietnia 2023 r. Jeśli chodzi o nabywcę, musiał być on uprawniony do prowadzenia działalności w zakresie obrotu, skupu lub przetwórstwa zbóż. Mógł to być także podmiot kupujący ziarno w związku z prowadzoną produkcją zwierzęcą. Sprzedaż należało udokumentować fakturami VAT lub ich duplikatami. Wysokość pomocy nie może przekroczyć:

- iloczynu stawki pomocy i powierzchni upraw pszenicy, kukurydzy lub gryki, do której producent rolny otrzymał dopłaty bezpośrednie za 2022 r., jednak nie więcej niż 300 ha łącznie i
- iloczynu stawki pomocy oraz powierzchni upraw, którą oblicza się jako iloraz liczby ton pszenicy, kukurydzy lub gryki wynikającej z załączonych faktur i współczynnika:

a) 5,5 – w przypadku pszenicy,

b) 7 – w przypadku kukurydzy,

c) 1,6 – w przypadku gryki.

Stawki pomocy:

rośliny			
województwa	pszenica	kukurydza	gryka
lubelskie, podkarpackie	1375 zł/ha (poprzednia stawka 825 zł/ha)	1750 zł/ha (poprzednia stawka 1050 zł/ha)	875 zł/ha
małopolskie, świętokrzyskie, mazowieckie, podlaskie	1265 zł/ha (poprzednia stawka 660 zł/ha)	1610 zł/ha (poprzednia stawka 840 zł/ha)	805 zł/ha
pozostałe województwa	1100 zł/ha (poprzednia stawka 495 zł/ha)	1400 zł/ha (poprzednia stawka 630 zł/ha)	700 zł/h

Natomiast gdy o pomoc starały się rolne spółdzielnie produkcyjne lub spółdzielnie rolników, limit dofinansowania obliczany jest jako iloczyn 300 ha oraz liczby rolników należących do spółdzielni. By zastosować ten algorytm,

organizacje te w okresie trzech lat poprzedzających złożenie wniosku o wsparcie musiały poddać się specjalnemu badaniu, o którym mówi Prawo spółdzielcze.

Dotychczas do ARiMR wpłynęło 69,38 tys. wniosków o tę pomoc. 21 czerwca Agencja rozpoczęła wypłatę pieniędzy z tego tytułu. Do tej pory do ponad 65 tys. rolników otrzymało 706 mln zł.

[Więcej informacji oraz dokumenty - otwórz](#)

[Zamknij >](#)

Ponad 672 mln zł na kontach rolników, którzy sprzedali pszenicę lub grykę po 14 kwietnia

Gov.pl | ARiMR | 18.08.2023 | Fot. AdobeStock



Trwa wypłata pieniędzy producentom rolnym, którzy ubiegali się o wsparcie w związku ze sprzedażą między 15 kwietnia a 15 lipca 2023 r. pszenicy lub gryki. Od początku wypłat, czyli od 4 sierpnia 34,3 tys. rolników otrzymało ponad 672 mln zł. Pomoc ta pochodzi z budżetu krajowego.

Przypominamy, że do 31 lipca 2023 r. biura powiatowe Agencji Restrukturyzacji i Modernizacji Rolnictwa przyjmowały wnioski od producentów pszenicy i gryki, którzy sprzedali ziarno między 15 kwietnia a 15 lipca 2023 r. O taką pomoc ubiega się ponad 117,5 tys. rolników. Od 4 sierpnia na konta 34,3 tys. z nich wpłynęło ponad 672 mln zł.

O tę pomoc mogli się ubiegać producenci pszenicy lub gryki, którzy złożyli w 2022 roku wnioski o dopłaty bezpośrednio i wykazali uprawy (maksymalnie 300 ha) tych roślin, a ziarno sprzedali w okresie od 15 kwietnia do 15 lipca 2023 r. Co istotne, nabywcą musi być podmiot uprawniony do skupu i przetwarzania zboża lub obrotu nim, a także podmiot kupujący ziarno w związku z prowadzoną produkcją zwierzęcą. Transakcja musi zostać potwierdzona fakturą VAT, jej duplikatem lub fakturą VAT RR.

Wysokość wsparcia jest zróżnicowana. W przypadku pszenicy istotny jest termin sprzedaży zboża, a jeśli chodzi o grykę, pod uwagę bierze się również województwo, w którym położone jest gospodarstwo ubiegającego się o wsparcie. Stawki dofinansowania to:

- 2 200 zł/ha pszenicy – w przypadku jej sprzedaży między 15 kwietnia a 14 maja 2023 r.;
- 3 025 zł/ha pszenicy – w przypadku jej sprzedaży między 15 maja a 15 lipca 2023 r.;
- 875 zł/ha gryki – w przypadku upraw położonych w województwach lubelskim i podkarpackim;
- 805 zł/ha gryki – w przypadku upraw położonych w województwach małopolskim, mazowieckim, świętokrzyskim i podlaskim;
- 700 zł/ha – w przypadku upraw położonych w pozostałych województwach

Pomoc nie może przekroczyć:

- iloczynu stawki pomocy i powierzchni upraw pszenicy lub gryki, do której producent rolny otrzymał dopłaty bezpośrednio za 2022 r. (jednak nie więcej niż 300 ha); przy czym powierzchnia ta będzie pomniejszona o tę, do której rolnik otrzymał wsparcie w ramach wcześniejszego naboru wniosków, który zakończył się 30 czerwca;
- iloczynu stawki pomocy oraz powierzchni upraw. Powierzchnię tę oblicza się jako iloraz liczby ton pszenicy lub gryki wynikającej z załączonych faktur i współczynnika 5,5 (w przypadku pszenicy) lub 1,6 (w przypadku gryki).

Gdy o wsparcie ubiegają się rolne spółdzielnie produkcyjne lub spółdzielnie rolników, należy pamiętać o wymogu przejścia przez nie w okresie trzech lat poprzedzających złożenie wniosku o wsparcie specjalnego badania, o którym mówi Prawo spółdzielcze. W przypadku tych organizacji limit dofinansowania obliczany jest jako iloczyn liczby jej członków i 300 ha.

Budżet wynosi 2 mld zł. Jeżeli okaże się, że pula środków nie będzie wystarczająca, zostanie ona zwiększona, tak aby wszyscy, którzy spełniają warunki do otrzymania pomocy, ją uzyskali.

[Zamknij >](#)

Wstępne podsumowanie zakończonego 14 sierpnia naboru wniosków o dopłaty do materiału siewnego

Gov.pl | Autor : ARiMR | 14.08.2023 | Fot. AdobeStock



Do 14 sierpnia 2023 r. można się było ubiegać o przyznanie dopłat do materiału siewnego kategorii elitarny lub kwalifikowany. Ta pomoc uruchomiona została w ramach wsparcia dla rolników, którym zagraża utrata płynności finansowej w związku z ograniczeniami na rynku rolnym spowodowanymi wojną na Ukrainie. Ze wstępnych statystyk wynika, że wnioski złożyło blisko 49 tys. rolników.

Z dopłat do materiału siewnego kategorii elitarny lub kwalifikowany w ramach tzw. pomocy wojennej może skorzystać rolnik, który m.in.:

- między 15 lipca 2022 r. a 15 czerwca 2023 r. nabył materiał siewny kategorii elitarny lub kwalifikowany określonych gatunków roślin uprawnych. Jeśli chodzi o zboża, są to: jęczmień, owies (nagi, szorstki, zwyczajny), pszenica (twarda, zwyczajna, orkisz), pszenżyto, żyto. W przypadku roślin strączkowych na liście znalazły się: bobik, groch siewny (odmiany roślin rolniczych), łubin (biały, wąskolistny, żółty), soja, wyka siewna. Dofinansowaniem objęte są również ziemniaki;
- złożył w 2023 r. wniosek o przyznanie płatności bezpośrednich;
- nie ubiegał się jeszcze w tym roku o dopłatę do materiału siewnego albo wycofa złożony wniosek.

Potwierdzenie zakupu stanowi faktura VAT lub jej duplikat. Na dokumencie takim muszą się znaleźć: data sprzedaży lub wydania z magazynu, nazwa gatunku i odmiany rośliny uprawnej, kategoria lub stopień kwalifikacji i numer partii.

Wysokość pomocy będzie obliczana jako iloczyn stawki pomocy i deklarowanej przez producenta rolnego we wniosku powierzchni gruntów ornych nie większej niż 50 ha obsianych lub obsadzonych materiałem siewnym (z wyłączeniem upraw przeznaczonych na przedplon lub poplon).

Stawki dopłat:

- 200 zł/ha gruntów ornych obsianych zbożami i mieszankami zbożowymi lub mieszankami pastewnymi;
- 300 zł/ha gruntów ornych obsianych roślinami strączkowymi (z wyłączeniem soi);
- 500 zł/ha gruntów ornych obsianych soją;
- 1200 zł/ha gruntów ornych obsadzonych ziemniakami.

Pula środków na ten cel wynosi 210 mln zł. W przypadku gdy wnioskowana kwota pomocy przekroczy ten limit, zastosowany zostanie współczynnik korygujący.

Nabór prowadziły biura powiatowe ARiMR. Dokumenty można złożyć bezpośrednio w placówce, przekazać za pośrednictwem platformy ePUAP, skorzystać z usługi mObywatel na portalu gov.pl lub nadać rejestrowaną przesyłką w placówce Poczty Polskiej. W związku z tym statystyk, z których wynika, że do tej pory złożono blisko 49 tys., nie można uznać za ostateczne.

[Zamknij >](#)

Aukcja w Janowie Podlaskim

Gov.pl | Autor : MRiRW | 14.08.2023 | Fot. MRiRW



Trwa 45. Narodowy Pokaz Koni Czystej Krwi Arabskiej w Janowie Podlaskim. W niedzielę odbyła się aukcja Pride of Poland. Sprzedano 14 koni za łączną kwotę ponad 2,1 mln euro. Najwyższą cenę na licytacji – 810 tys. euro – osiągnęła klacz El Esmera ze stadniny w Michałowie.

Narodowy Pokaz Koni Arabskich Czystej Krwi odbywa się od 11 do 13 sierpnia 2023 r. w Janowie Podlaskim. Jego częścią jest aukcja Pride of Poland.

– Tegoroczna aukcja Narodowego Pokazu zakończyła się ogromnym sukcesem, pokazując siłę polskiej hodowli koni arabskich czystej krwi – stwierdził minister rolnictwa i rozwoju wsi Robert Telus.

Na poniedziałek zaplanowano natomiast Letnią Aukcję Koni Arabskich Summer Sale, podczas której będą wystawione 23 konie.

Organizatorem tegorocznego wydarzenia jest tak jak w ubiegłym roku Krajowy Ośrodek Wsparcia Rolnictwa.

O aukcji

Na aukcję Pride of Poland wystawiono 24 konie arabskie czystej krwi – 22 klacze i 2 ogiery – w większości z państwowych stadnin w Janowie Podlaskim, Michałowie i Białce.

O 5-letnią klacz El Esmera ze stadniny w Michałowie toczyła się zacięta rywalizacja. Ostatecznie najwyższą cenę zaferował nabywca ze Zjednoczonych Emiratów Arabskich.

Typowana na faworytkę Wildona – 9-letnia siwa klacz ze stadniny w Michałowie – została wylicytowana przez nabywcę ze Szwajcarii za 650 tys. euro. Za 170 tys. euro została sprzedana 3-letnia gniada Bogini Róż PA należąca do prywatnego właściciela. Jedną z najwyższych cen na aukcji uzyskała sprzedana za 112 tys. euro gniada Babetta z Janowa Podlaskiego. Pozostałe wylicytowane konie osiągały ceny od 17 do 81 tys. euro.

Podsumowanie aukcji

– Wynik tegorocznej Aukcji Pride of Poland – ponad 2,1 mln euro – jest drugim najlepszym wynikiem finansowym uzyskanym od 2010 r. i świadczy o tym, że polska hodowla koni arabskich jest nadal ceniona i poszukiwana na świecie – podsumował minister Robert Telus.

Również prezes Polskiego Klubu Wyścigów Konnych Krzysztof Kierzek imprezę zaliczył do udanych.

– Poza globalną kwotą wielkim sukcesem jest sprzedaż za bardzo dobre kwoty ogierów – powiedział prezes Kierzek, dodając, że za wysoką kwotę została wylicytowana klacz należąca do prywatnego hodowcy.

– Myślę, że uzyskana na aukcji kwota jest satysfakcjonująca wszystkich – dodał dyrektor generalny Krajowego Ośrodka Wsparcia Rolnictwa Waldemar Humięcki.

Na tegoroczną aukcję zarejestrowało się ponad 40 kupujących m.in. ze Stanów Zjednoczonych, Arabii Saudyjskiej, Szwajcarii, Szwecji, Syrii i Zjednoczonych Emiratów Arabskich.

Rozstrzygnięcie czempionatów

W niedzielę w Janowie Podlaskim zostały rozstrzygnięte także czempionaty. Najlepszym koniem pokazu została Evett Magic, której właścicielem jest Tomasz Tarczyński. Siedmiolatka została także czempionką w kategorii klaczy starszych. Natomiast Czempionem Polski wśród ogierów starszych został Złoty Medal, 11-latek ze stadniny w Michałowie.

Czempionat Polski klaczy rocznych zdobyła Wencedora ze stadniny w Janowie Podlaskim, wśród ogierów rocznych najlepszy był Poker Face KL ze stadniny Klikowa Arabians, wśród klaczy młodszych – 2-letnia Abellia z Janowa Podlaskiego, a wśród ogierów młodszych – 3-letni El Draco z prywatnej hodowli Czesława Gołaszewskiego.

Best in Show Pure Polish

Nagrodę dodatkową Best in Show Pure Polish, która jest przyznawana koniom spełniającym wymagania czystości polskiego pochodzenia w rodowodzie, otrzymała 4-letnia klacz Echo Anastazja ze stadniny Chrcynno-Pałac. Fundatorem nagrody jest Polski Związek Hodowców Koni Arabskich.

Narodowy Pokaz w liczbach

Na tegoroczne pokazy w Janowie Podlaskim zgłoszono 117 koni, a na aukcje – 47, w tym 12 koni należących do prywatnych właścicieli.

Podczas ubiegłorocznych aukcji Pride of Poland i Summer Sale sprzedano łącznie 24 konie, a ostateczny wynik wyniósł 4,3 mln zł.

[Link do pełnego artykułu](#)

[Zamknij >](#)

Polska dołącza do EFSA w ogólnoeuropejskiej kampanii na rzecz powstrzymania afrykańskiego pomoru świń (#StopASF)

Gov.pl | Autor : KOWR | 18.08.2023 | Fot. ID



Europejski Urząd ds. Bezpieczeństwa Żywności (EFSA) wraz z Głównym Inspektorem Weterynarii łączą siły w 2023 r. w ogólnoeuropejskiej kampanii wspierającej walkę z afrykańskim pomorem świń (ASF). Czwarta edycja kampanii #StopASF ma na celu zwiększenie świadomości wśród rolników, myśliwych i lekarzy weterynarii w osiemnastu krajach europejskich, w tym w Polsce. Tematyka kampanii dotyczy tej niezwykle zaraźliwej choroby i zachęca do podjęcia działań w celu powstrzymania jej rozprzestrzeniania się.

„W ciągu ostatniej dekady afrykański pomór świń miał dramatyczny wpływ na europejski sektor hodowli trzody chlewnej i wciąż zakłóca lokalną oraz regionalną gospodarkę. Podczas, gdy najnowsze dane wskazują, że wysiłki na rzecz powstrzymania rozprzestrzeniania się wirusa przynoszą efekty, sytuacja w całej Europie nie jest zadowalająca i musimy zachować czujność. Rolnicy, myśliwi i lekarze weterynarii mają szczególnie ważną rolę do odegrania w zgłaszaniu podejrzanych przypadków.”- powiedział Bernhard Url, dyrektor wykonawczy EFSA.

Kampania #StopASF zachęca rolników, weterynarzy i myśliwych do "wykrywania, zapobiegania, zgłaszania" przypadków ASF u świń i dzików. Akcja jest prowadzona we współpracy z lokalnymi samorządami w osiemnastu krajach, a w Polsce przez Główny Inspektorat Weterynarii.

Stanowisko Głównego Inspektoratu Weterynarii : „Afrykański pomór świń jest wirusową zakaźną chorobą dotykającą świnie oraz dziki i może mieć poważny wpływ na populację tych grup zwierząt i opłacalność hodowli świń, powodując utrudnienia w ich przemieszczaniu oraz w handlu mięsem i produktami wieprzowymi w Unii Europejskiej, a także w eksporcie do państw trzecich. Z uwagi na brak możliwości leczenia oraz stosowania szczepionek przeciwko tej chorobie najważniejsze jest zapobieganie jej występowaniu i rozprzestrzenianiu się.

W Polsce choroba wystąpiła po raz pierwszy w 2014 r. i występuje w populacji dzików, skąd może zostać przeniesiona do gospodarstw. Działania w zakresie zwalczania i zapobiegania rozprzestrzeniania się ASF wymagają podejmowania aktywności na wielu płaszczyznach. Jednym z podstawowych elementów prewencji transmisji do gospodarstw wielu chorób, w tym ASF, jest przestrzeganie zasad bioasekuracji. Dotyczy to zarówno ograniczenia możliwości przeniesienia wirusa ze środowiska naturalnego do gospodarstw utrzymujących świnie, jak również w samym środowisku naturalnym (rola bioasekuracji myśliwych, pracowników służb leśnych, ale także pracowników innych gałęzi gospodarki, np. sektora turystyki, a także samych podróżnych). Dlatego też niezmiernie istotne jest ciągłe podnoszenie świadomości społecznej poprzez szkolenia i kampanie informacyjne.”

W 2022 r. liczba ognisk ASF u świń i dzików znacznie spadła w krajach takich jak Rumunia, Polska i Bułgaria w porównaniu z poprzednim rokiem, jak wynika z nowego raportu opublikowanego dziś przez EFSA. Jednak ASF pojawia się w nowych miejscach, m.in. w Grecji, Czechach oraz w krajach sąsiadujących z UE, takich jak Serbia i Mołdawia. Po raz pierwszy ASF został zgłoszony w Macedonii Północnej w 2022 roku.

Ucz się, angażuj, udostępniaj

Odwiedź stronę internetową kampanii EFSA ASF, aby uzyskać więcej informacji, a także arkusze informacyjne, infografiki, gotowe do użycia posty w mediach społecznościowych i inne materiały.

Jako agencja UE EFSA podlega rozporządzeniu (UE) 2018/1725, które ma taką samą moc prawną jak ogólne rozporządzenie o ochronie danych (UE) 2016/679 (RODO) mające zastosowanie w państwach członkowskich UE i które jest dostosowane do przepisów i zasad RODO dotyczących ochrony danych osobowych.

[Link do pełnego artykułu](#)

[Zamknij >](#)

Ułatwienia dla inwestycji w zakresie biogazowni rolniczych

Gov.pl | Autor : KOWR | 18.08.2023 | Fot. KOWR



11 września 2023 r. wejdą w życie przepisy ustawy z dnia 13 lipca 2023 r. o ułatwieniach w przygotowaniu i realizacji inwestycji w zakresie biogazowni rolniczych, a także ich funkcjonowaniu (Dz. U. poz. 1597), które wprowadzają szereg ułatwień dla inwestycji w zakresie biogazowni rolniczych.

Szczegółowe regulacje zawarte w ustawie dotyczą:

1. przyspieszenia procesu budowy biogazowni rolniczej;
2. ułatwienia w wydaniu warunków przyłączenia biogazowni rolniczej do sieci;
3. zwolnienia z obowiązku zmiany przeznaczenia gruntów oraz ich wyłączenia dla biogazowni rolniczych lokalizowanych w gospodarstwach rolnych na powierzchni nie większej niż 1ha;
4. dopuszczenia lokalizacji biogazowni rolniczych na gruntach należących do zakładu przetwórstwa rolno-spożywczego, jeśli ustalenia miejscowego planu zagospodarowania przestrzennego przewidują możliwość lokalizacji zabudowy związanej z rolnictwem lub produkcją, lub usługami, lub magazynowaniem, a powierzchni gruntów pod biogazownię rolniczą nie jest większa niż 1ha;
5. szczególnego trybu lokalizacji biogazowni powyżej 1 MW – uchwała lokalizacyjna rady gminy;
6. zwolnienia określonych, bezpiecznych rodzajów biomasy spod restrykcyjnych przepisów odpadowych;
7. łatwiejszego zagospodarowania produktu pofermentacyjnego jako nawozu.

Wraz z wejściem w życie ww. ustawy, Krajowy Ośrodek Wsparcia Rolnictwa opublikuje na stronie internetowej KOWR zmienione „Warunki uzyskania wpisu do rejestru wytwórców biogazu rolniczego oraz zasady wykonywania działalności objętej wpisem”, a także nowy formularz „Wniosku o wpis do rejestru wytwórców biogazu rolniczego”.

Krajowy Ośrodek Wsparcia Rolnictwa prowadzi działania wspierające rozwój odnawialnych źródeł energii w rolnictwie, w tym również biogazowni rolniczych.

W 2023 r. zrealizowano 8 warsztatów z zakresu funkcjonowania mikrobiogazowni rolniczych. Do udziału zgłosiło się łącznie 316 osób. Więcej informacji na ten temat można znaleźć tutaj:

<https://www.gov.pl/web/kowr/mikrobiogazownie-bezplatne-warsztaty-zakonczone>.

Ponadto, w 2023 r. KOWR organizuje warsztaty z zakresu realizacji inwestycji w większe instalacje do produkcji biogazu rolniczego. Szkolenia zostaną przeznaczone dla zainteresowanych producentów rolnych oraz przedstawicieli administracji. Więcej szczegółów już wkrótce.

Więcej informacji na temat działań KOWR w zakresie wsparcia OZE znajdą Państwo na stronie:

<https://www.gov.pl/web/kowr/dzialania-informacyjno--promocyjne>.

[Link do pełnego artykułu](#)

[Zamknij >](#)

Jak się przygotować do konkurencji z rolnictwem Ukrainy? Debata TEP i „Rzeczpospolitej”

Rp.pl | Autor : Rzeczpospolita | 16.08.2023 | Fot. RP



Proces przekształceń strukturalnych w polskim rolnictwie przebiega zbyt wolno. Łatwy dostęp do płatności bezpośrednich podtrzymuje egzystencję wielu drobnych, niskotowarowych gospodarstw, a nieracjonalny podział środków w Krajowym Planie Strategicznym ogranicza wzrost konkurencyjności sektora.

Brak strategii i działań wspierających konkurencyjność, w szczególności gospodarstw towarowych, przedłużą kryzysy i straty występujące w niektórych sektorach polskiego rolnictwa.

Europejski Zielony Ład i jego strategię są w Polsce często przedstawiane jako ograniczające produkcję i powodujące wzrost cen żywności, zamiast jako szansa na unowocześnienie sektora i ograniczenie jego wpływu na zmiany klimatyczne.

W debacie Towarzystwa Ekonomistów Polskich w ramach cyklu #Gospodarka ma głos poświęconej przyszłości polskiego rolnictwa wzięli udział dr hab. Iwona Szczepaniak, profesor Instytutu Ekonomiki Rolnictwa i Gospodarki Żywnościowej – Państwowego Instytutu Badawczego, dr Jakub Olipra, Starszy Ekonomista w Credit Agricole, adiunkt w Szkole Głównej Handlowej i Grzegorz Brodziak, prezes zarządu Goodvalley Agro S.A., wiceprezes Polskiej Federacji Rolnej, wiceprezes Krajowego Związku Pracodawców-Producentów Trzody Chlewnej Polpig.

Żywność jest towarem o charakterze strategicznym, dostarczanym przez rolnictwo. W Polsce mamy samowystarczalność żywnościową, przy czym otwarcie gospodarki na konkurencję zewnętrzną sprawia, że osiągnięta jest ona poprzez bilansowanie handlu rolno-spożywczego. Opieranie się o globalne łańcuchy dostaw okazuje się jednak zawodne w obliczu kryzysów, takich jak pandemie i wojny.

Utrzymaniu samowystarczalności nie sprzyja jednocześnie nieefektywna struktura rolnictwa i brak strategii rozwoju dla poszczególnych jego sektorów. W Polsce widać to wyraźnie na przykładzie sektora trzody chlewnej, w którym na przestrzeni ostatnich dwóch dekad doszło do zmniejszenia produkcji o ponad połowę, co w efekcie oznacza, że ponad 50% wieprzowiny konsumowanej w Polsce pochodzi z importowanych żywych świń i mięsa.

Sytuacja na rynku zbóż wyraźnie pokazała, jak słabo jesteśmy przygotowani do konkurencji z rolnictwem Ukrainy. Napływ dużych ilości taniego zboża z Ukrainy od jesieni 2022 r., z jednoczesnym spadkiem cen zbóż na rynkach światowych, spowodował znaczące obniżki cen (nawet o ponad 40 %) na rynku polskim. Problem dotyczy również innych produktów rolnych. W perspektywie odbudowy ukraińskiego sektora rolnego, dysponującego prawie 30% światowych zasobów czarnoziemów i w którym wielkie, efektywne holdingi kontrolują prawie 30% gruntów ornych, przy oczekiwanej integracji politycznej i gospodarczej Ukrainy z UE, polskie rolnictwo będzie się zmierzyć z dużo bardziej efektywnym rolnictwem ukraińskim.

W tej konfrontacji naszą słabą stroną będzie nieefektywna struktura sektora. Polityka poszczególnych rządów po roku 1989 wspierająca małe gospodarstwa i ograniczająca obrót ziemią zakonserwowała nasze rolnictwo w nieadekwatnej do obecnych czasów i nowych wyzwań strukturze i zahamowała wzrost jego wydajności. Według danych ostatniego spisu rolnego mamy w Polsce ponad 1,3 mln gospodarstw o średniej powierzchni 11,32 ha, chociaż praktyka pokazuje, że gospodarstw towarowych, dostarczających produkty na rynek, jest co najwyżej kilkaset tysięcy. Zjawisko tzw. „zaczepiania się o ziemię” wynikające z chęci skorzystania z przywilejów podatkowych i ubezpieczeniowych związanych z posiadaniem chociażby jednego hektara ziemi rolnej skutecznie hamuje niezbędne zmiany strukturalne.

W obecnej perspektywie Wspólnej Polityki Rolnej w polskim Krajowym Planie Strategicznym ponownie obserwujemy przesunięcie znaczących środków (2 mld Euro) z drugiego filara (inwestycje i rozwój) na dopłaty bezpośrednie, co sprzyja podtrzymywaniu nieracjonalnej struktury gospodarstw rolnych i ogranicza rozwój całego sektora. Niezbędna jest zatem weryfikacja KPS tak, aby większa ilość środków trafiła na cele inwestycyjne – do gospodarstw

posiadających potencjał rozwojowy. Konieczne jest tworzenie warunków prawnych i ekonomicznych sprzyjających powiększaniu gospodarstw rolniczych, wzmocnieniu ich efektywności i trwałości.

Konieczne jest wypracowanie mądrej strategii dla polskiego sektora rolnictwa, w powiązaniu z przetwórstwem. W tej strategii muszą znaleźć się rozwiązania uwzględniające napływ dużych ilości tanich płodów rolnych na rynek polski, w tym: stworzenie warunków dla rozwoju towarowego i wyspecjalizowanego chowu zwierząt, rozwoju sektora biopaliw oraz dla przetwórstwa, a także kreowanie warunków pozwalających producentom rolnym przechodzić do sektorów generujących wyższe marże, co pozwoli w najlepszy możliwy sposób wchłonąć i racjonalnie wykorzystać tańsze surowce rolne z Ukrainy. Jednocześnie niezbędna będzie przemyślana rozbudowa odpowiedniej infrastruktury kolejowej, drogowej i portowej, aby produkty rolne sprawnie przesyłać dalej do krajów trzecich. To powinno się dzieć w ścisłej współpracy z Unią Europejską, przy wykorzystaniu środków z KPO.

Sektor rolny będzie jednocześnie podlegał nowym regulacjom wynikającym z założeń Europejskiego Zielonego Ładu i jego strategii („Od pola do stołu” i „Zachowania bioróżnorodności”), co wpłynie na wzrost kosztów produkcji. Potrzebna jest rzetelna debata i konsultacje z ekspertami i naukowcami na temat EZŁ i Planu Strategicznego WPR, aby w pełni wykorzystać szanse związane z zieloną i cyfrową transformacją rolnictwa. Przy tym bardzo ważne jest branie pod uwagę zmieniających się trendów konsumenckich i oczekiwań konsumentów wobec żywności i jej pochodzenia.

Rolnictwo nie tylko wytwarza najważniejsze dla egzystencji człowieka produkty żywnościowe, ale spełnia też wiele funkcji społecznych, kulturowych i ekologicznych. Dlatego niezbędne jest podejście holistyczne i zrównoważone do tego sektora gospodarki, pozwalające utrzymać jego trwałość ekonomiczną i możliwość dostarczania żywności w przystępnych cenach, a jednocześnie utrzymać zasoby przyrodnicze w należytej kondycji dla obecnego i przyszłych pokoleń.

[Link do pełnego artykułu](#)

[Zamknij >](#)